

Sistema Nacional de Consulta Jurisprudencial en Materia Electoral



Informe Técnico Mensual: Abril 2009

Informe de Actividades del Sistema Nacional de Consulta Jurisprudencial en Materia Electoral

1. <i>Balance General</i> _____	2
2. <i>Accesos de Administradores</i> _____	3
3. <i>Contenido Introducido</i> _____	5
4. <i>Tráfico en página principal de entidades</i> _____	6
5. <i>Presencia en Buscadores</i> _____	7

El Sistema Nacional de Consulta Jurisprudencial en Materia Electoral contiene información de la República Mexicana en los Tribunales Electorales de 27 entidades de la nación así como del Tribunal Electoral del Poder Judicial de la Federación.

1. Balance General

Reporte de abril de 2009.

Recibimos 9,411 visitas, comparativamente 84 % de las acumuladas en marzo. En la gráfica se muestra la actividad de usuarios reales (normal) a lo largo del periodo. Se reportan 313 visitas diarias promedio con un tiempo de visita valorado en 14 minutos 22 segundos. Spiders¹ acumulan 877 entradas, dando muestra de ligero aumento debido al crecimiento de la base documental. El comportamiento de usuarios muestra baja afluencia en los días de asueto de la segunda semana de abril

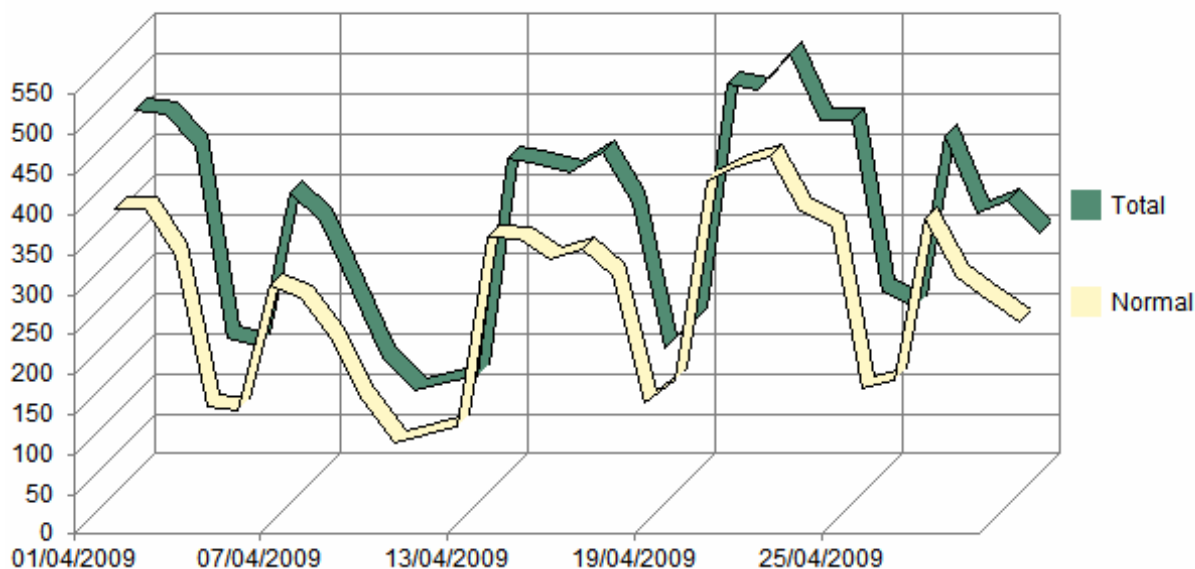

Visitas durante Abril de 2009

De lunes a viernes se consiguió una media de 367 visitas, 166 en fin de semana. El punto más alto de visitantes fue el lunes 20 de abril con 524 usuarios, su contraparte ocurrió el sábado 18 de abril con 102.

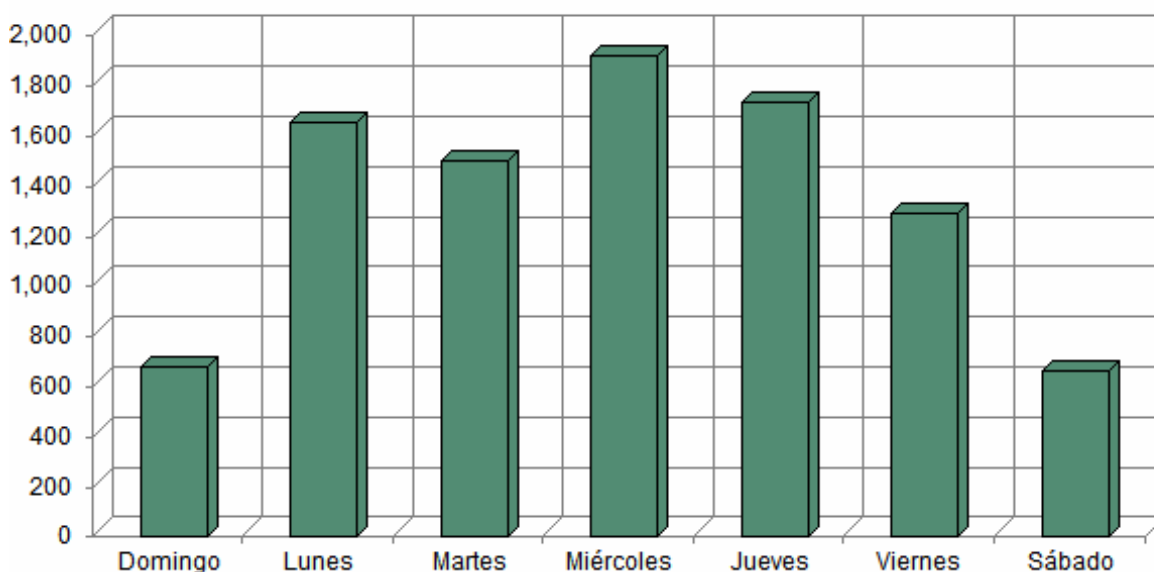

Visitas por día de la semana

¹ Programas dedicados a buscar y recolectar información en Internet

La baja de accesos en abril se equipara a los conseguidos durante febrero del presente año.

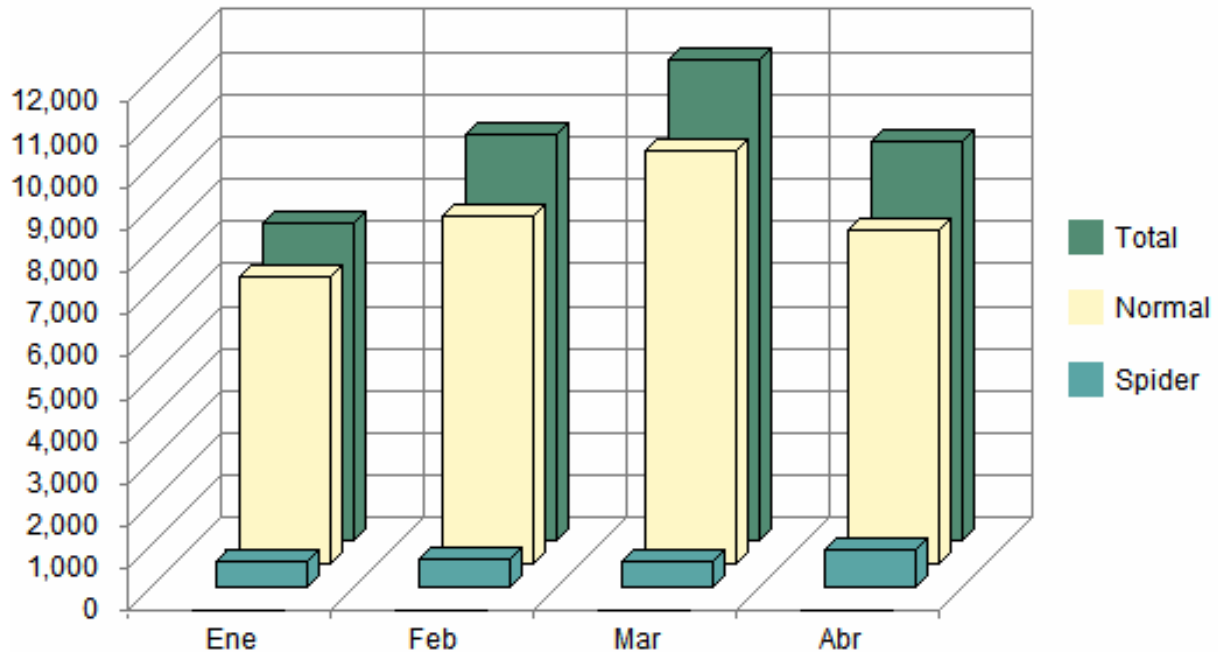

Vistas mensuales, Enero - Abril

2. Accesos de Administradores

Los administradores de cada Tribunal Electoral Estatal controlan el microsítio de su entidad a través de una interfaz web. Cada autenticación exitosa se almacena en una base de datos. Se presenta dicha relación:

Entidad	Entradas a administración	Porcentaje
Baja California	2	1.47 %
Campeche	2	1.47 %
Chiapas	0	0.00 %
Chihuahua	0	0.00 %
Coahuila	0	0.00 %
Colima	4	2.94 %
DF	0	0.00 %
Durango	0	0.00 %
Estado de México	0	0.00 %
Guanajuato	0	0.00 %
Guerrero	2	1.47 %
Hidalgo	0	0.00 %
Jalisco	0	0.00 %
Michoacán	0	0.00 %
Morelos	84	61.76 %
Nayarit	0	0.00 %
Nuevo León	5	3.68 %

Oaxaca	0	0.00 %
Puebla	0	0.00 %
Querétaro	0	0.00 %
Quintana Roo	3	2.21 %
San Luis Potosí	13	9.56 %
Tabasco	4	2.94 %
Tamaulipas	16	11.76 %
Veracruz	0	0.00 %
Yucatán	1	0.74 %
Zacatecas	0	0.00 %
Total	136	100.00 %

Disminuye el número de administradores activos, de 16 a 11, con este motivo 60 % de las entidades no presentan gestiones. Tres estados, Morelos, Tamaulipas y San Luis Potosí acumulan más del 80 % de la actividad técnica.

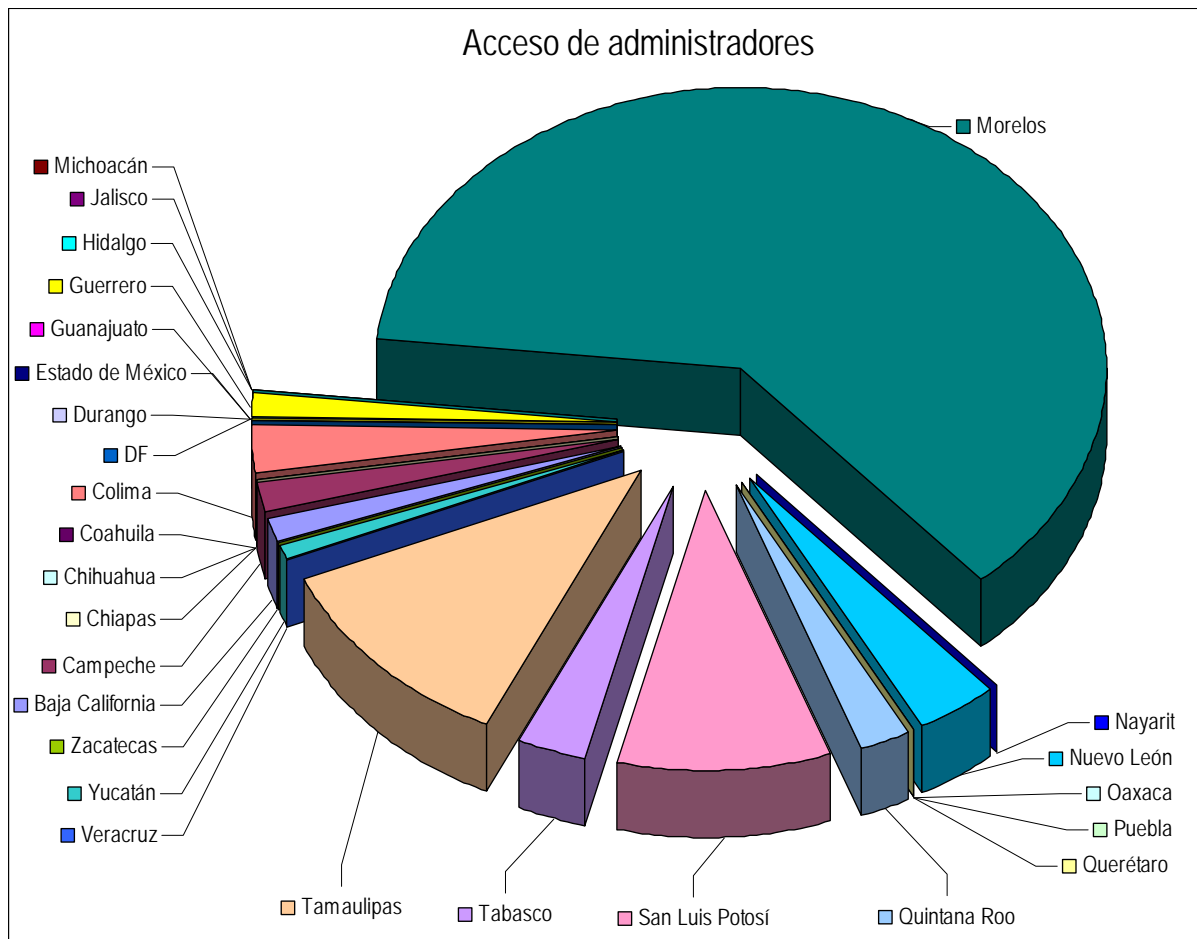

3. Contenido Introducido

A continuación se muestra la cantidad de documentos incorporados durante Marzo al SNCJME.

Entidad	Documentos Publicados	Porcentaje
Baja California	0	0.00%
Campeche	8	10.00%
Chiapas	0	0.00%
Chihuahua	0	0.00%
Coahuila	0	0.00%
Colima	4	5.00%
DF	0	0.00%
Durango	0	0.00%
Estado de México	0	0.00%
Guanajuato	0	0.00%
Guerrero	4	5.00%
Hidalgo	0	0.00%
Jalisco	0	0.00%
Michoacán	0	0.00%
Morelos	30	37.50%
Nayarit	0	0.00%
Nuevo León	14	17.50%
Oaxaca	0	0.00%
Puebla	0	0.00%
Querétaro	0	0.00%
Quintana Roo	2	2.50%
San Luis Potosí	14	17.50%
Tabasco	0	0.00%
Tamaulipas	2	2.50%
Veracruz	0	0.00%
Yucatán	2	2.50%
Zacatecas	0	0.00%
Total	80	100.00%

Los nuevos documentos pueden ser sentencias, tesis, jurisprudencias o notificaciones de eventos del mismo Tribunal Electoral Estatal.

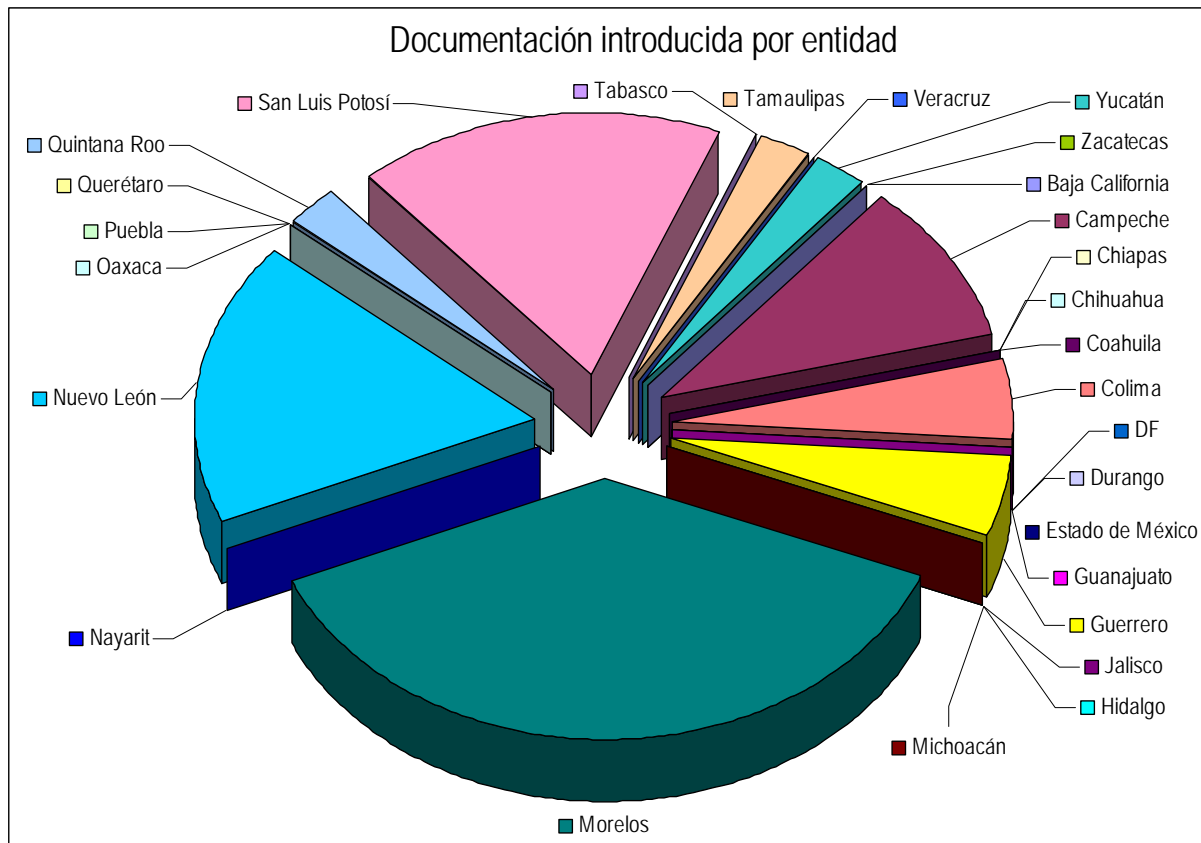

Aunque disminuyó el número de entidades activas, ellas son responsables del crecimiento de contenidos, 53 a 80 nuevos documentos de relevancia jurisprudencial electoral ofrece el SNCJME en comparación con el mes pasado. Campeche, Morelos, Guerrero, San Luis Potosí y Quintana Roo mantienen constancia mientras que Colima, Nuevo León, Tamaulipas y Yucatán retoman el suministro de información.

4. Tráfico en página principal de entidades

Presentamos quince estados que obtuvieron el mayor número de *vistazos*² en su página principal.

Estado	% de <i>vistazos</i>
San Luis Potosí	2.08 %
Distrito Federal	0.94 %
Nuevo León	0.90 %
Guerrero	0.88 %
Jalisco	0.50 %

² *Page view* o *vistazo* es la solicitud que el usuario genera para recibir y desplegar una página web. La tabla no toma en cuenta los documentos de la entidad, únicamente los accesos a la página principal.

Morelos	0.50 %
Estado de México	0.43 %
Campeche	0.42 %
Quintana Roo	0.40 %
Oaxaca	0.40 %
Puebla	0.38 %
Tamaulipas	0.32 %
Chihuahua	0.31 %
Nayarit	0.30 %
Colima	0.29 %

5. Presencia en Buscadores

Google otorga 4,449 visitas, el 47.27% de las totales del servicio web jurisprudencial. Informamos las 15 principales frases de búsqueda:

Frases	Visitas
jurisprudencia electoral	101
electoral	63
jurisprudencia en materia electoral	61
tribunal electoral del estado de mexico	40
actos anticipados de campaña	25
jurisprudencia electoral mexico	23
tribunal electoral de tamaulipas	22
tedf	22
juriselectoral	19
tribunal electoral del distrito federal	18
tribunal electoral tamaulipas	13
tribunal electoral san luis potosi	10
principio de definitividad	10
constancia de residencia df	9
constancia de residencia	9



Elaborado por:
Diego García Bustos
Supervisor de Datos del SNCJME